

— ESCUELA ONLINE DE JAZZ —

# I PLAY JAZZ SCHOOL

*.Online*

— ◆ —  
NIVEL 1

# BLANCO

*Método iPlay · Lenguaje del jazz*

— AUTOR —

**JOSUÉ GARCÍA**

*josuejazztrumpet.com*

I PLAY

— ÍNDICE —

# CONTENIDOS

*Nivel 1 · Blanco*

---

**01 BASES Y PROCEDIMIENTOS**  
*Cómo trabaja iPlay · transposición · recursos*

---

**03 RITMO + TEMA**  
*Hoja de ritmo y When the Saints*

---

**05 EJERCICIOS POR CUARTAS**  
*Patrones en todas las tonalidades*

---

**07 EXAMÍNATE CON JOSUÉ**  
*Examen presencial · Diploma Nivel 1 Blanco*

---

**02 CRITERIOS DE EVALUACIÓN**  
*Lo que hay que dominar*

---

**04 TONALIDADES MAJ7**  
*12 tonalidades · círculo de cuartas*

---

**06 EJERCICIOS DE PRÁCTICA**  
*Rutina diaria de estudio*

---

# 01

— SECCIÓN 01 —

*·Cómo entrenar con iPlay*

# BASES

*Procedimientos · transposición · recursos*

# BASES

## y procedimientos

Bienvenido a la ruta de entrenamiento iPlay. Esta progresión está diseñada para transformar tu técnica base en lenguaje musical real. No se trata sólo de tocar notas, sino de dominar el entorno sonoro a través de la disciplina y la escucha activa.

— PROTOCOLO DE PRÁCTICA · INSTRUMENTOS TRANSPOSITORES —

Las bases están grabadas en **Do de Concierto (C Concert)**. Si tu instrumento no es en Do, calíbrate con esta tabla:

### EN B $\flat$

Toca **1 tono por encima** de la base.

*Trompeta · Saxo Tenor · Clarinete*

#### EJEMPLO

Para estudiar en C, usa una base en B $\flat$ .

### EN E $\flat$

Toca una **6ª mayor arriba** (o 3ª menor abajo).

*Saxo Alto · Saxo Barítono*

#### EJEMPLO

Para sonar en C, la base debe estar en E $\flat$ .

### EN F

Toca una **5ª justa arriba** de la base.

*Trompa · Corno francés*

#### EJEMPLO

Para tocar en C, la base debe sonar en F.

— INICIO DEL CICLO DE CUARTAS · SI LA BASE EMPIEZA EN C, TU PRIMERA NOTA ES: —

Piano · Guitarra · Cello · Flauta

C · Do

Trompeta · Saxo Tenor (B $\flat$ )

D · Re

Saxo Alto (E $\flat$ )

A · La

Trompa (F)

G · Sol

—SECCIÓN 01—

# RECURSOS

la caja de herramientas

—RECURSO 01—

## LAS 12 ESTACIONES · PEDALES MAJ7 · 85 BPM

Bases estables para trabajar restricciones y ritmo sin la presión del cambio armónico constante.

PLAYLIST COMPLETA

### EXPLORACIÓN DE TONALIDADES MAJ7

12 pedales Maj7 de ~30 minutos. Escanea o pulsa para abrir.

Ben's Future Music Club · YouTube

—RECURSO 02—

## STANDARD · WHEN THE SAINTS GO MARCHING IN

Tres escenarios reales para aplicar la técnica en una estructura formal. Escanea o pulsa cada caja.

### BASE 1

MODERNO

ESCANEA O PULSA PARA ESCUCHAR  
[youtube.com](https://www.youtube.com)

### BASE 2

TRADICIONAL

ESCANEA O PULSA PARA ESCUCHAR  
[youtube.com](https://www.youtube.com)

### BASE 3

UP-TEMPO

ESCANEA O PULSA PARA ESCUCHAR  
[youtube.com](https://www.youtube.com)

# LAS 12 ESTACIONES · C

Piano · Guitarra · Flauta · Cello · Voz

## INSTRUMENTOS EN C

SUENA EN CONCERT · 1:1

Tú lees, suena igual. Cada caja te lleva al pedal Maj7 que coincide exactamente con tu partitura. Escanea el QR o pulsa la caja para abrir el vídeo.

<p>ESTACIÓN 01</p> <p><b>C MAJ7</b> <i>Do</i></p>  <p>ESCUCHAR »</p>	<p>ESTACIÓN 02</p> <p><b>F MAJ7</b> <i>Fa</i></p>  <p>ESCUCHAR »</p>	<p>ESTACIÓN 03</p> <p><b>B<sup>b</sup> MAJ7</b> <i>Sib</i></p>  <p>ESCUCHAR »</p>	<p>ESTACIÓN 04</p> <p><b>E<sup>b</sup> MAJ7</b> <i>Mib</i></p>  <p>ESCUCHAR »</p>	<p>ESTACIÓN 05</p> <p><b>A<sup>b</sup> MAJ7</b> <i>Lab</i></p>  <p>ESCUCHAR »</p>	<p>ESTACIÓN 06</p> <p><b>D<sup>b</sup> MAJ7</b> <i>Reb</i></p>  <p>ESCUCHAR »</p>
<p>ESTACIÓN 07</p> <p><b>F<sup>#</sup> MAJ7</b> <i>Fa#</i></p>  <p>ESCUCHAR »</p>	<p>ESTACIÓN 08</p> <p><b>B MAJ7</b> <i>Si</i></p>  <p>ESCUCHAR »</p>	<p>ESTACIÓN 09</p> <p><b>E MAJ7</b> <i>Mi</i></p>  <p>ESCUCHAR »</p>	<p>ESTACIÓN 10</p> <p><b>A MAJ7</b> <i>La</i></p>  <p>ESCUCHAR »</p>	<p>ESTACIÓN 11</p> <p><b>D MAJ7</b> <i>Re</i></p>  <p>ESCUCHAR »</p>	<p>ESTACIÓN 12</p> <p><b>G MAJ7</b> <i>Sol</i></p>  <p>ESCUCHAR »</p>

### CICLO DE CUARTAS

Avanza estación por estación: cada paso suma un bemol o quita un sostenido. La música cae sola.

# LAS 12 ESTACIONES · B $\flat$

Trompeta · Saxo Tenor · Clarinete · Soprano

## INSTRUMENTOS EN B $\flat$

CADA ESTACIÓN YA TRANSPUESTA

Tú lees lo que ves. La caja te lleva al audio que encaja. Escanea el QR o pulsa la caja para abrir el vídeo en YouTube.

<p>ESTACIÓN 01</p> <p><b>C MAJ7</b> <i>Do</i></p>  <p>ESCUCHAR »</p>	<p>ESTACIÓN 02</p> <p><b>F MAJ7</b> <i>Fa</i></p>  <p>ESCUCHAR »</p>	<p>ESTACIÓN 03</p> <p><b>B<math>\flat</math> MAJ7</b> <i>Sib</i></p>  <p>ESCUCHAR »</p>	<p>ESTACIÓN 04</p> <p><b>E<math>\flat</math> MAJ7</b> <i>Mib</i></p>  <p>ESCUCHAR »</p>	<p>ESTACIÓN 05</p> <p><b>A<math>\flat</math> MAJ7</b> <i>Lab</i></p>  <p>ESCUCHAR »</p>	<p>ESTACIÓN 06</p> <p><b>D<math>\flat</math> MAJ7</b> <i>Reb</i></p>  <p>ESCUCHAR »</p>
<p>ESTACIÓN 07</p> <p><b>G<math>\flat</math> MAJ7</b> <i>Solb (F#)</i></p>  <p>ESCUCHAR »</p>	<p>ESTACIÓN 08</p> <p><b>B MAJ7</b> <i>Si</i></p>  <p>ESCUCHAR »</p>	<p>ESTACIÓN 09</p> <p><b>E MAJ7</b> <i>Mi</i></p>  <p>ESCUCHAR »</p>	<p>ESTACIÓN 10</p> <p><b>A MAJ7</b> <i>La</i></p>  <p>ESCUCHAR »</p>	<p>ESTACIÓN 11</p> <p><b>D MAJ7</b> <i>Re</i></p>  <p>ESCUCHAR »</p>	<p>ESTACIÓN 12</p> <p><b>G MAJ7</b> <i>Sol</i></p>  <p>ESCUCHAR »</p>

### ¿QUÉ SUENA EN REALIDAD?

El audio detrás está en concert pitch un tono más grave que la etiqueta: lees C, suena B $\flat$  concert. Tu trabajo es ignorarlo y tocar la tonalidad escrita.

# LAS 12 ESTACIONES · E<sub>b</sub>

Saxo Alto · Saxo Barítono · Clarinete en mib

## INSTRUMENTOS EN E<sub>b</sub>

CADA ESTACIÓN YA TRANSPUESTA

Tú lees lo que ves. La caja te lleva al audio que encaja. Escanea el QR o pulsa la caja para abrir el vídeo en YouTube.

<p>ESTACIÓN 01</p> <p><b>C MAJ7</b> <i>Do</i></p>  <p>ESCUCHAR »</p>	<p>ESTACIÓN 02</p> <p><b>F MAJ7</b> <i>Fa</i></p>  <p>ESCUCHAR »</p>	<p>ESTACIÓN 03</p> <p><b>B<sub>b</sub> MAJ7</b> <i>Sib</i></p>  <p>ESCUCHAR »</p>	<p>ESTACIÓN 04</p> <p><b>E<sub>b</sub> MAJ7</b> <i>Mib</i></p>  <p>ESCUCHAR »</p>	<p>ESTACIÓN 05</p> <p><b>A<sub>b</sub> MAJ7</b> <i>Lab</i></p>  <p>ESCUCHAR »</p>	<p>ESTACIÓN 06</p> <p><b>D<sub>b</sub> MAJ7</b> <i>Reb</i></p>  <p>ESCUCHAR »</p>
<p>ESTACIÓN 07</p> <p><b>G<sub>b</sub> MAJ7</b> <i>Solb (F#)</i></p>  <p>ESCUCHAR »</p>	<p>ESTACIÓN 08</p> <p><b>B MAJ7</b> <i>Si</i></p>  <p>ESCUCHAR »</p>	<p>ESTACIÓN 09</p> <p><b>E MAJ7</b> <i>Mi</i></p>  <p>ESCUCHAR »</p>	<p>ESTACIÓN 10</p> <p><b>A MAJ7</b> <i>La</i></p>  <p>ESCUCHAR »</p>	<p>ESTACIÓN 11</p> <p><b>D MAJ7</b> <i>Re</i></p>  <p>ESCUCHAR »</p>	<p>ESTACIÓN 12</p> <p><b>G MAJ7</b> <i>Sol</i></p>  <p>ESCUCHAR »</p>

### ¿QUÉ SUENA EN REALIDAD?

El audio está en concert pitch una 6ª mayor más grave que la etiqueta: lees C, suena E<sub>b</sub> concert. Tu trabajo es ignorarlo y tocar la tonalidad escrita.

# LAS 12 ESTACIONES · F

Trompa · Corno francés

## INSTRUMENTOS EN F

CADA ESTACIÓN YA TRANSPUESTA

Tú lees lo que ves. La caja te lleva al audio que encaja. Escanea el QR o pulsa la caja para abrir el vídeo en YouTube.

<p>ESTACIÓN 01</p> <p><b>C MAJ7</b> <i>Do</i></p>  <p>ESCUCHAR »</p>	<p>ESTACIÓN 02</p> <p><b>F MAJ7</b> <i>Fa</i></p>  <p>ESCUCHAR »</p>	<p>ESTACIÓN 03</p> <p><b>B<sup>b</sup> MAJ7</b> <i>Sib</i></p>  <p>ESCUCHAR »</p>	<p>ESTACIÓN 04</p> <p><b>E<sup>b</sup> MAJ7</b> <i>Mib</i></p>  <p>ESCUCHAR »</p>	<p>ESTACIÓN 05</p> <p><b>A<sup>b</sup> MAJ7</b> <i>Lab</i></p>  <p>ESCUCHAR »</p>	<p>ESTACIÓN 06</p> <p><b>D<sup>b</sup> MAJ7</b> <i>Reb</i></p>  <p>ESCUCHAR »</p>
<p>ESTACIÓN 07</p> <p><b>G<sup>b</sup> MAJ7</b> <i>Solb (F#)</i></p>  <p>ESCUCHAR »</p>	<p>ESTACIÓN 08</p> <p><b>B MAJ7</b> <i>Si</i></p>  <p>ESCUCHAR »</p>	<p>ESTACIÓN 09</p> <p><b>E MAJ7</b> <i>Mi</i></p>  <p>ESCUCHAR »</p>	<p>ESTACIÓN 10</p> <p><b>A MAJ7</b> <i>La</i></p>  <p>ESCUCHAR »</p>	<p>ESTACIÓN 11</p> <p><b>D MAJ7</b> <i>Re</i></p>  <p>ESCUCHAR »</p>	<p>ESTACIÓN 12</p> <p><b>G MAJ7</b> <i>Sol</i></p>  <p>ESCUCHAR »</p>

### ¿QUÉ SUENA EN REALIDAD?

El audio está en concert pitch una 5ª justa más grave que la etiqueta: lees C, suena F concert. Tu trabajo es ignorarlo y tocar la tonalidad escrita.

No avances al siguiente nivel hasta que el actual sea instintivo.

1

## MAPA MENTAL · CONEXIÓN TOTAL

*La interiorización es el primer paso. No puedes tocar lo que no posees mentalmente.*

### ■ MEMORIZACIÓN ORGÁNICA

Aprende los ejercicios técnicos y el tema de memoria.

### ■ VISUALIZACIÓN

Canta la melodía y "mira" los cambios de acorde sin el instrumento.

### ■ EL BACKGROUND

Antes de improvisar, toca un acompañamiento rítmico sencillo. Si no puedes sostener la estructura desde atrás, no puedes liderarla desde el solo.

2

## ARQUITECTURA DEL SOLO

*La libertad nace de los límites. Aplica estas reglas sobre los pedales y el estándar.*

### ■ GRADO CONJUNTO

Sólo notas vecinas. Prohibido saltar.

### ■ VERTICALIDAD

Salta sólo por terceras para delinear la armonía.

### ■ INTERVALOS DIATÓNICOS

Sesiones exclusivas de un solo intervalo (sólo 4<sup>as</sup>, sólo 5<sup>as</sup> o 6<sup>as</sup>).

### ■ NOTA PROHIBIDA

Elimina una nota de la escala. El vacío te obligará a buscar soluciones nuevas.

3

## EL PULSO VITAL · RIGUROSIDAD RÍTMICA

*El ritmo es el 50% de la improvisación.*

### ■ PIRÁMIDE IPLAY

3 minutos con una subdivisión única: blancas, negras, corcheas, tresillos o semicorcheas.

### ■ CÉLULAS EN BUCLE

Elige una fórmula (ej: 2 negras + 4 corcheas) y mantén el ritmo exacto durante 3 minutos, variando sólo las notas.

*Las herramientas anteriores se aplican aquí en contexto musical real.*

4

## NAVEGACIÓN ARMÓNICA · CICLO DE CUARTAS

*Domina el «GPS» musical. Que el paso entre las 12 tonalidades sea invisible para tu mente y fluido para tus dedos.*

### ■ BASE

Utiliza la base de Ciclo de Cuartas (sección 05) para mecanizar la transición entre centros tonales.

5

## DOMINIO DEL STANDARD · WHEN THE SAINTS

*Lleva todo lo anterior al terreno de juego.*

### ■ ANÁLISIS DE ESTILO

Practica el tema en los tres estilos (Moderno, Tradicional y Up-Tempo).

### ■ ESTRUCTURA FÉRREA

Mantén la forma en tu cabeza mientras aplicas las restricciones de arquitectura melódica.

6

## IPLAY TOTAL · IMPROVISACIÓN LIBRE

*Suelta las riendas. Con las restricciones ya integradas en tu ADN, deja que la música fluya.*

### ■ TU HISTORIA

Cuenta tu propia historia utilizando los intervalos, ritmos y la memoria que has consolidado.

◆  
«La libertad en la improvisación nace de la disciplina en la restricción.»  
◆

02

— SECCIÓN 02 —

*El examen del nivel Blanco*

# CRITERIOS

*Lo que hay que dominar*

# CRITERIOS

de evaluación

Para superar el nivel Blanco hay que demostrar el dominio de los siguientes puntos:

01

## HOJA DE RITMO CON EL BEAT

Ejecutar la hoja de ritmo con el beat en el tiempo 2, 3, 4.

*El beat se decidirá al azar · 5 vidas*

02

## PATRONES DE MEMORIA

Realizar 6 ejercicios de la hoja de patrones de memoria.

*Tonalidad escogida al azar · 5 vidas por ejercicio*

03

## WHEN THE SAINTS · 5 VUELTAS

Interpretación completa sobre el tema en 5 vueltas:

- 1ª VUELTA Melodía
- 2ª VUELTA Background: fundamental, 3ª, 5ª o 7ª (al azar)
- 3ª · 4ª VUELTA Improvisación siguiendo los acordes
- 5ª VUELTA Melodía

03

— SECCIÓN 03 —

• *El pulso y la melodía*

# RITMO & TEMA

*Hoja de ritmo · When the Saints*

Ritmo + Tema

Ritmo

When the saints go marching in (Bb)

When the saints go marching in (Concert)

When the saints go marching in (Eb)

04

— SECCIÓN 04 —

• *Las escalas del jazz*

# TONALIDADES

*12 tonalidades Maj<sub>7</sub> · círculo de cuartas*

# Tonalidad

## Características:

- Tercera mayor (2t)
- Quinta Justa (3ª5t)
- Séptima Mayor (Medio tono por debajo de la tónica)

## Do Mayor Séptima Jónico

# C MAJ 7

### Nº 1 Escala Cmaj7 ascendente hasta la 9º

### Nº 2

### Nº 3 Ejercicio de escala 1

### Nº 4 Ejercicio de arpeggio 1

### Nº 5 Escala Cmaj7 descendente desde la 9º

### Nº 6 Arpeggio Cmaj7 descendente desde la 9º + escala descendente desde la 9º

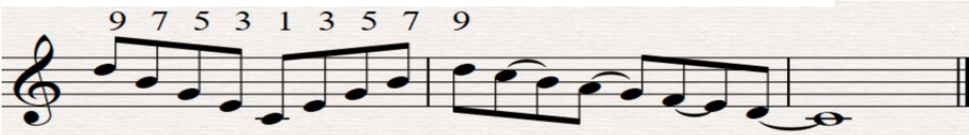

### Nº 7 Patrón 1 con final en la 13

### Nº 8 Patrón 2 con énfasis en la 7º

## Do Pentatónica

### Nº 9 Patrón 1 pentatónica grado conjunto

### Nº 10 Patrón 2 pentatónica

## Tonalidad

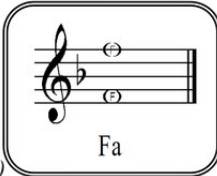

### Características:

- Tercera mayor (2t)
- Quinta Justa (3ª5t)
- Séptima Mayor (Medio tono por debajo de la tónica)

## Fa Mayor Séptima Jónico

# FMAJ7

### Nº 1 Escala Fmaj7 ascendente hasta la 9º

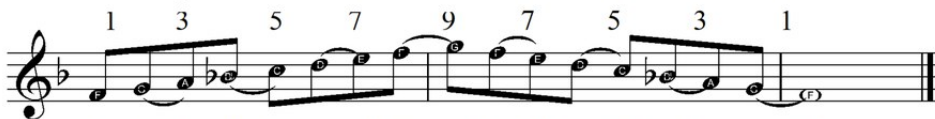

Fa Sol La Sib Do Re Mi Fa Sol Fa Mi Re Do Sib La Sol Fa

### Nº 2 Arpeggio hasta la 13

Fa La Do Mi Sol Sib Re Sib Sol Mi Do La Fa

### Nº 3 Ejercicio de escala 1

### Nº 4 Ejercicio de arpeggio 1

### Nº 5 Escala Fmaj7 descendente desde la 9º

### Nº 6 Arpeggio Fmaj7 descendente desde la 9º + escala descendente desde la 9º

### Nº 7 Patrón 1 con final en la 13

### Nº 8 Patrón 2 con énfasis en la 7º

## Fa Pentatónica

### Nº 9 Patrón 1 pentatónica grado conjunto

1 2 3 5 13 1

### Nº 10 Patrón 2 pentatónica

## Tonalidad

### Características:

- Tercera mayor (2t)
- Quinta Justa (3'5t)
- Séptima Mayor (Medio tono por debajo de la tónica)

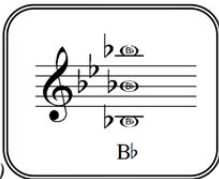

## Sib Mayor Séptima Jónico

# B<sup>b</sup>MAJ7

### Nº 1 Escala Bbmaj7 ascendente hasta la 9º

### Nº 2 Arpeggio hasta la 13

### Nº 3 Ejercicio de escala 1

### Nº 4 Ejercicio de arpegio 1

### Nº 5 Escala Bbmaj7 descendente desde la 9º

### Nº 6 Arpeggio Bbmaj7 descendente desde la 9º+ escala descendente desde la 9º

### Nº 7 Patrón 1 con final en la 13

### Nº 8 Patrón 2 con énfasis en la 7º

## Bb Pentatónica

### Nº 9 Patrón 1 pentatónica grado conjunto

### Nº 10 Patrón 2 pentatónica

## Tonalidad

### Características:

- Tercera mayor (2t)
- Quinta Justa (3'5t)
- Séptima Mayor (Medio tono por debajo de la tónica)

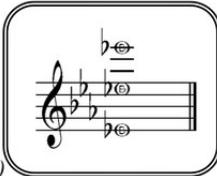

## Mib Mayor Séptima

# E<sup>b</sup>MAJ<sup>7</sup>

### Nº 1 Escala Ebmaj7 ascendente hasta la 9º

### Nº 2 Arpeggio hasta la 13

### Nº 3 Ejercicio de escala 1

### Nº 4 Ejercicio de arpegio 1

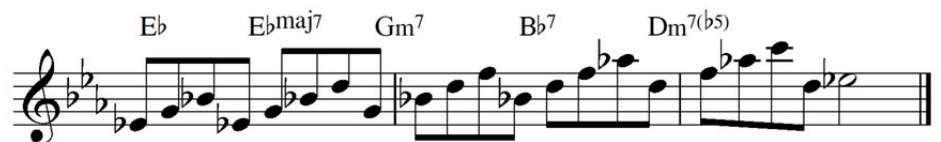

### Nº 5 Escala Ebmaj7 descendente desde la 9º

### Nº 6 Arpeggio Ebmaj7 descendente desde la 9º+ escala descendente desde la 9º

### Nº 7 Patrón 1 con final en la 13

### Nº 8 Patrón 2 con énfasis en la 7º

## Eb Pentatónica

1 2 3 5 13 1

### Nº 9 Patrón 1 pentatónica grado conjunto

### Nº 10 Patrón 2 pentatónica

## Tonalidad

### Características:

- Tercera mayor (2t)
- Quinta Justa (3'5t)
- Séptima Mayor (Medio tono por debajo de la tónica)

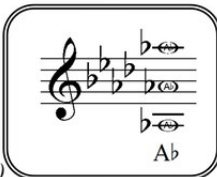

## Lab Mayor Séptima Jónico

# Ab MAJ 7

### Nº 1 Escala Abmaj7 ascendente hasta la 9º

### Nº 2 Arpeggio hasta la 13

### Nº 3 Ejercicio de escala 1

### Nº 4 Ejercicio de arpegio 1

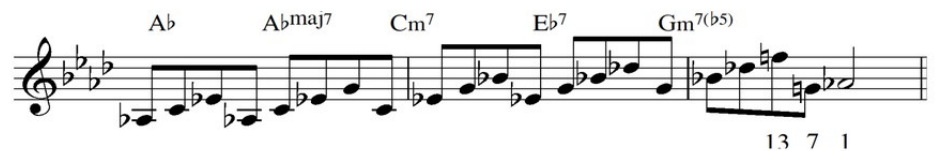

### Nº 5 Escala Abmaj7 descendente desde la 9º

### Nº 6 Arpeggio Abmaj7 descendente desde la 9º+ escala descendente desde la 9º

### Nº 7 Patrón 1 con final en la 13

### Nº 8 Patrón 2 con énfasis en la 7º

## Ab Pentatónica

### Nº 9 Patrón 1 pentatónica grado conjunto

### Nº 10 Patrón 2 pentatónica

## Tonalidad

### Características:

- Tercera mayor (2t)
- Quinta Justa (3<sup>5t</sup>)  
(Medio tono por debajo de la tónica)
- Séptima Mayor

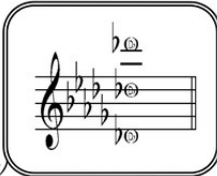

## Reb Mayor Séptima

# D<sup>b</sup>MAJ<sup>7</sup>

### Nº 1 Escala D<sup>b</sup>maj<sup>7</sup> ascendente hasta la 9º

### Nº 2 Arpeggio hasta la 13

### Nº 3 Ejercicio de escala 1

### Nº 4 Ejercicio de arpeggio 1

### Nº 5 Escala D<sup>b</sup>maj<sup>7</sup> descendente desde la 9º

### Nº 6 Arpeggio D<sup>b</sup>maj<sup>7</sup> descendente desde la 9º + escala descendente desde la 9º

### Nº 7 Patrón 1 con final en la 13

### Nº 8 Patrón 2 con énfasis en la 7º

## D<sup>b</sup> Pentatónica

1 2 3 5 13 1

### Nº 9 Patrón 1 pentatónica grado conjunto

### Nº 10 Patrón 2 pentatónica

## Tonalidad

### Características:

- Tercera mayor (2t)
- Quinta Justa (3<sup>ta</sup>)
- Séptima Mayor (Medio tono por debajo de la tónica)

## Fa# Mayor Séptima

# F# MAJ 7

### Nº 1 Escala F#maj7 ascendente hasta la 9º

### Nº 2 Arpeggio hasta la 13

### Nº 3 Ejercicio de escala 1

### Nº 4 Ejercicio de arpegio 1

### Nº 5 Escala F#maj7 descendente desde la 9º

### Nº 6 Arpegio F#maj7 descendente desde la 9º+ escala descendente desde la 9º

### Nº 7 Patrón 1 con final en la 13

### Nº 8 Patrón 2 con énfasis en la 7º

## F# Pentatónica

### Nº 9 Patrón 1 pentatónica grado conjunto

### Nº 10 Patrón 2 pentatónica

## Tonalidad

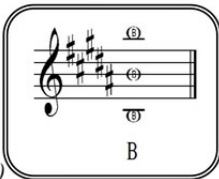

### Características:

- Tercera mayor (2t)
- Quinta Justa (3'5t)
- Séptima Mayor (Medio tono por debajo de la tónica)

## Si Mayor Séptima Jónico

# BMAJ7

### Nº 1 Escala Bmaj7 ascendente hasta la 9º

### Nº 2 Arpeggio hasta la 13

### Nº 3 Ejercicio de escala 1

### Nº 4 Ejercicio de arpegio 1

### Nº 5 Escala Bmaj7 descendente desde la 9º

### Nº 6 Arpegio Bmaj7 descendente desde la 9º+ escala descendente desde la 9º

### Nº 7 Patrón 1 con final en la 13

### Nº 8 Patrón 2 con énfasis en la 7º

## Si Pentatónica

### Nº 9 Patrón 1 pentatónica grado conjunto

### Nº 10 Patrón 2 pentatónica

## Tonalidad

### Características:

- Tercera mayor (2t)
- Quinta Justa (3ª5t)
- Séptima Mayor (Medio tono por debajo de la tónica)

## Mi Mayor Séptima Jónico

# EMAJ7

### Nº 1 Escala Ema<sup>7</sup> ascendente hasta la 9º

1 3 5 7 9 7 5 3 1

Mi Fa# Sol#La Si Do# Re#Mi Fa#Mi Re# Do#Si La Sol# Fa#Mi

### Nº 2 Arpegio hasta la 13

1 3 5 7 9 11 13 11 9 7 5 3 1

Mi Sol#Si Re# Fa#La Do#La Fa# Re#Si Sol#Mi

### Nº 3 Ejercicio de escala 1

### Nº 4 Ejercicio de arpegio 1

E Ema<sup>7</sup> G#m<sup>7</sup> B<sup>7</sup> D#m<sup>7</sup>(b5)

13 7 1

### Nº 5 Escala Ema<sup>7</sup> descendente desde la 9º

9 7 5 3 1 3 5 7 1

### Nº 6 Arpegio Ema<sup>7</sup> descendente desde la 9º + escala descendente desde la 9º

9 7 5 3 1 3 5 7 9

### Nº 7 Patrón 1 con final en la 13

1 3 5 7 9 13

### Nº 8 Patrón 2 con énfasis en la 7º

1 7 13 5 3 1 9 11 13 7

## Mi Pentatónica

1 2 3 5 13 1

### Nº 9 Patrón 1 pentatónica grado conjunto

### Nº 10 Patrón 2 pentatónica

## Tonalidad

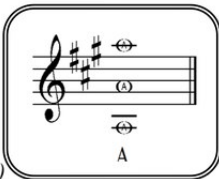

### Características:

- Tercera mayor (2t)
- Quinta Justa (3'5t)
- Séptima Mayor (Medio tono por debajo de la tónica)

## La Mayor Séptima Jónico

# AMAJ<sup>7</sup>

### Nº 1 Escala Amaj7 ascendente hasta la 9º

### Nº 2 Arpeggio hasta la 13

### Nº 3 Ejercicio de escala 1

### Nº 4 Ejercicio de arpegio 1

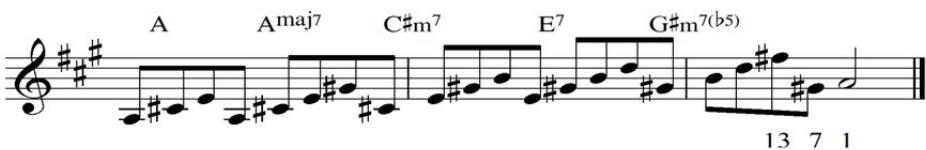

### Nº 5 Escala Amaj7 descendente desde la 9º

### Nº 6 Arpeggio Amaj7 descendente desde la 9º+ escala descendente desde la 9º

### Nº 7 Patrón 1 con final en la 13

### Nº 8 Patrón 2 con énfasis en la 7º

## La Pentatónica

1 2 3 5 13 1

### Nº 9 Patrón 1 pentatónica grado conjunto

### Nº 10 Patrón 2 pentatónica

## Tonalidad

### Características:

- Tercera mayor (2t)
- Quinta Justa (3'5t)
- Séptima Mayor (Medio tono por debajo de la tónica)

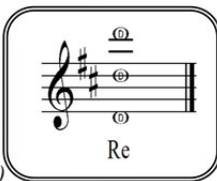

## Re Mayor Séptima Jónico

# D MAJ 7

### Nº 1 Escala Dmaj7 ascendente hasta la 9º

1 3 5 7 9 7 5 3 1

Re Mi Fa#Sol La Si Do Re Mi Re Do Si La Sol Fa Mi Re

### Nº 2 Arpegio hasta la 13

1 3 5 7 9 11 13 11 9 7 5 3 1

Re Fa#La Do#Mi Sol Si Sol Mi Do#La Fa# Re

### Nº 3 Ejercicio de escala 1

### Nº 4 Ejercicio de arpegio 1

D Dmaj7 F#m7 A7 C#m7(b5)

### Nº 5 Escala Dmaj7 descendente desde la 9º

13 7 1

9 7 5 3 1 3 5 7 1

### Nº 6 Arpegio Dmaj7 descendente desde la 9º + escala descendente desde la 9º

9 7 5 3 1 3 5 7 9

### Nº 7 Patrón 1 con final en la 13

1 3 5 7 9 13

### Nº 8 Patrón 2 con énfasis en la 7º

1 7 13 5 3 1 9 11 13 7

## Re Pentatónica

### Nº 9 Patrón 1 pentatónica grado conjunto

1 2 3 5 13 1

### Nº 10 Patrón 2 pentatónica

## Tonalidad

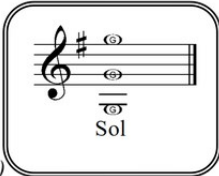

### Características:

- Tercera mayor (2t)
- Quinta Justa (3<sup>ta</sup>)
- Séptima Mayor (Medio tono por debajo de la tónica)

## Sol Mayor Séptima Jónico

# GMaj7

### Nº 1 Escala Gmaj7 ascendente hasta la 9º

### Nº 2 Arpeggio hasta la 13

### Nº 3 Ejercicio de escala 1

### Nº 4 Ejercicio de arpeggio 1

### Nº 5 Escala Gmaj7 descendente desde la 9º

### Nº 6 Arpeggio Gmaj7 descendente desde la 9º+ escala descendente desde la 9º

### Nº 7 Patrón 1 con final en la 13

### Nº 8 Patrón 2 con énfasis en la 7º

## Sol Pentatónica

1 2 3 5 13 1

### Nº 9 Patrón 1 pentatónica grado conjunto

### Nº 10 Patrón 2 pentatónica

05

— SECCIÓN 05 —

*La herramienta de los grandes solistas*

# POR CUARTAS

*Patrones en todas las tonalidades*

El círculo de quintas (o círculo de cuartas) representa las relaciones entre los doce semitonos de la escala cromática, sus respectivas armaduras de clave y las tonalidades relativas mayores y menores.

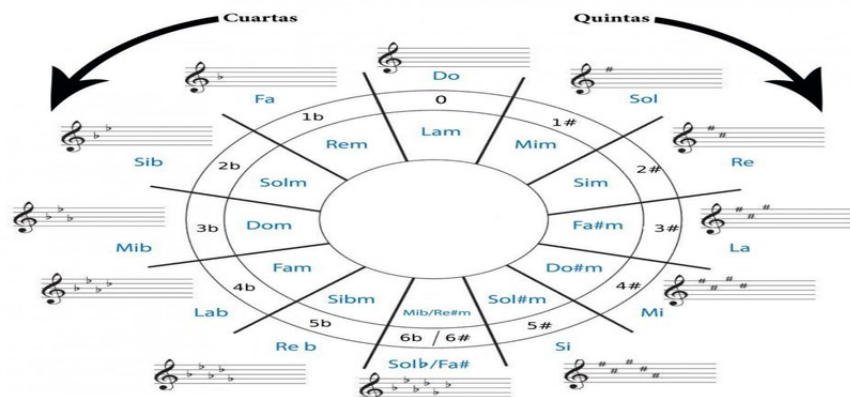

**Ejercicios por Cuartas.**

**1) Tónicas.**

Cmaj7      Fmaj7      Bbmaj7      Ebmaj7

Abmaj7      Dbmaj7      F#maj7      Bmaj7

Emaj7      Amaj7      Dmaj7      Gmaj7

**2) Terceras mayores**

Cmaj7      Fmaj7      Bbmaj7      Ebmaj7

Abmaj7      Dbmaj7      F#maj7      Bmaj7

Emaj7      Amaj7      Dmaj7      Gmaj7

**3) Quintas.**

Cmaj7      Fmaj7      Bbmaj7      Ebmaj7

Abmaj7      Dbmaj7      F#maj7      Bmaj7

Emaj7      Amaj7      Dmaj7      Gmaj7

**4) Séptimas.**

Cmaj7      Fmaj7      Bbmaj7      Ebmaj7

Abmaj7      Dbmaj7      F#maj7      Bmaj7

Emaj7      Amaj7      Dmaj7      Gmaj7

**5) Cuatriada ascendente.**

Cmaj7      Fmaj7      Bbmaj7      Ebmaj7

Abmaj7      Dbmaj7      F#maj7      Bmaj7

Emaj7      Amaj7      Dmaj7      Gmaj7

6) Cuatriada descendente.

7) Arpeggio 9°.

8) Arpeggio descendente desde la 9°.

9) 1-2-3-4-5-3-2-1

10) Cuadraphonic 1

11) Cuadraphonic 2

12) *Cuadraphonic 3.*

El círculo de quintas (o círculo de cuartas) representa las relaciones entre los doce semitonos de la escala cromática, sus respectivas armaduras de clave y las tonalidades relativas mayores y menores.

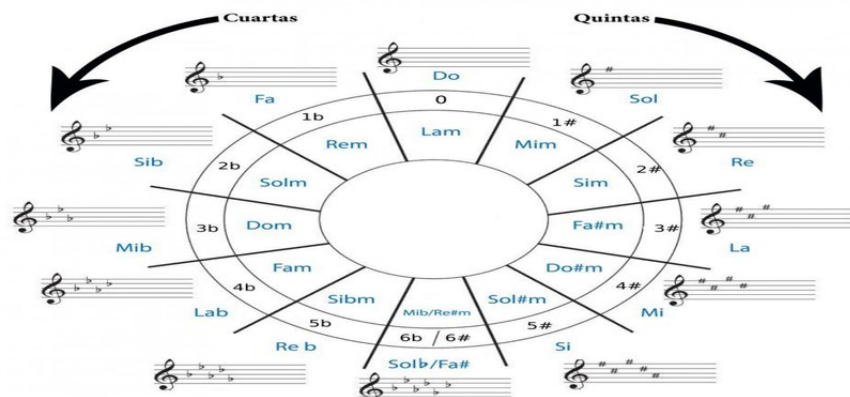

### Ejercicios por Cuartas.

#### 1) Tónicas.

Cmaj7      Fmaj7      Bbmaj7      Ebmaj7

Abmaj7      Dbmaj7      F#maj7      Bmaj7

E:maj7      A:maj7      D:maj7      G:maj7

#### 2) Terceras mayores

Cmaj7      Fmaj7      Bbmaj7      Ebmaj7

Abmaj7      Dbmaj7      F#maj7      Bmaj7

E:maj7      A:maj7      D:maj7      G:maj7

#### 3) Quintas.

Cmaj7      Fmaj7      Bbmaj7      Ebmaj7

Abmaj7      Dbmaj7      F#maj7      Bmaj7

E:maj7      A:maj7      D:maj7      G:maj7

#### 4) Séptimas.

Cmaj7      Fmaj7      Bbmaj7      Ebmaj7

Abmaj7      Dbmaj7      F#maj7      Bmaj7

E:maj7      A:maj7      D:maj7      G:maj7

#### 5) Cuatriada ascendente.

Cmaj7      Fmaj7      Bbmaj7      Ebmaj7

Abmaj7      Dbmaj7      F#maj7      Bmaj7

E:maj7      A:maj7      D:maj7      G:maj7

6) Cuatriada descendente.

7) Arpeggio 9°.

8) Arpeggio descendente desde la 9°.

9) 1-2-3-4-5-3-2-1

10) Cuadraphonic 1

11) Cuadraphonic 2

12) Cuadraphonic 3.

Measure	Notes	Chord
1	C4, D4, E4, F4	C
2	G4, A4, B4, C5	F
3	B3, C4, D4, E4	Bb
4	F4, G4, A4, Bb4	Eb
5	Bb4, A4, G4, F4	Ab
6	E4, D4, C4, Bb3	Db
7	Bb3, A3, G3, F#3	F#
8	E4, D#4, C#4, B4	B
9	A4, G#4, F#4, E4	E
10	D4, C#4, B4, A4	A
11	G4, F#4, E4, D4	D
12	C4, B4, A4, G4	G

06

— SECCIÓN 06 —

*Constancia, no intensidad*

# EJERCICIOS

*Rutina diaria de práctica*

# RUTINA

diaria de práctica

*Constancia, no intensidad. Esta es la rutina mínima diaria para llegar al examen del Nivel Blanco. Adáptala a tu disponibilidad: el orden importa más que la duración total.*

## 01

### CALENTAMIENTO

10 MIN

- Notas largas con afinador (escala cromática)
- Articulación: ataque simple sobre nota tenida
- Flexibilidad: intervalos de 3ª y 5ª justa

## 02

### TÉCNICA · CICLO DE CUARTAS

15 MIN

- Elige 1 ejercicio de la sección 05 (cuatrada, arpegio 9º, etc.)
- Recórrelo por las 12 tonalidades sobre la base de pedales
- Si fallas, retrocede 1 tonalidad y vuelve a intentarlo

## 03

### TONALIDADES MAJ7

10 MIN

- Escoge 1 tonalidad al azar (sección 04)
- Patrones nº 7 a 10 de memoria, sin mirar la partitura
- Repite con un pedal Maj7 sonando de fondo

## 04

### WHEN THE SAINTS · APLICACIÓN

15 MIN

- 1 vuelta de melodía + 1 vuelta de background (3ª, 5ª o 7ª)
- 2 vueltas de improvisación con UNA restricción (grado conjunto, intervalos...)
- Cierra con 1 vuelta de melodía limpia

## 05

### RITMO + RESPIRACIÓN

5 MIN

- Hoja de ritmo (sección 03) con beat en tiempo 2, 3 o 4
- 5 vidas: si fallas el clic, vuelve al compás 1

— SECCIÓN 07 —

*El último paso al diploma*

# EXAMÍNATE

*con Josué García*

# EXAMÍNATE

y obtén tu diploma Nivel 1 Blanco

## ¿LISTO PARA SUBIR AL SIGUIENTE NIVEL?

Cuando todo lo de este nivel sea instintivo — los patrones de memoria, el ciclo de cuartas, el ritmo y When the Saints en sus tres versiones — es momento de validarlo en directo.

El examen es presencial y se realiza conmigo en Tarragona o Reus. Si lo superas, obtienes el diploma oficial del Nivel 1 Blanco de I Play Jazz School y desbloqueas el siguiente nivel.

### PARA SUPERAR EL EXAMEN DEBES DEMOSTRAR

- Hoja de ritmo con beat al azar (5 vidas)
- 6 ejercicios de patrones de memoria en tonalidad al azar
- When the Saints completo · 5 vueltas (melodía, background, 2 improvisaciones, melodía)

## RESERVA TU EXAMEN

Tres formas de contactar conmigo. Escanea o pulsa el QR de tu canal.

### EMAIL

POR CORREO

jgsurveismusicals@gmail.com

escanea o pulsa para abrir

RESERVA AHORA

### WHATSAPP

POR WHATSAPP

+34 651 485 518

escanea o pulsa para abrir

RESERVA AHORA

### WEB

FORMULARIO WEB

josuejazztrumpet.com

escanea o pulsa para abrir

RESERVA AHORA

— EL JAZZ ES UN LENGUAJE —

*Aprenderlo es un  
viaje,  
no un destino.*

I PLAY

I PLAY JAZZ SCHOOL  
ONLINE

**JOSUÉ GARCÍA**

*josuejazztrumpet.com*

— CONTACTO —

**[jgserveismusicals@gmail.com](mailto:jgserveismusicals@gmail.com)**

*@josuegarciatrumpet · Tarragona — Reus*

© Josué García · Método iPlay · Todos los derechos reservados